



Installation guide for DTX Studio™ Implant 3.6.4.2

DTX Studio™ Implantを初めてインストールする場合



DTX Studio™ Implant



DTX Studio™ Go

Installation guide for DTX Studio™ Implant 3.6.4.2



Content

Introduction	03
Computer Guideline	04
About DTX Studio™ Go	06
DTX Studio™ Go Login	12
DTX Studio™ Implant Download	21
DTX Studio™ Implant Install (for Windows®)	27
DTX Studio™ Implant Install (for Mac-OS®)	40
Contact Support	56



Installation guide for DTX Studio™ Implant 3.6.4.2



Introduction

- ◆ ご使用のコンピュータースペックをご確認ください。
- ◆ インターネットに接続されている事をご確認ください。
- ◆ ラップトップ型コンピュータをご使用の場合、充電が十分に残っている事をご確認ください。
- ◆ コンピュータの日付及び時間設定が正しい事をご確認ください。
- ◆ ライセンス契約が終了している場合はバージョンアップが出来ません。
- ◆ Practice Setupライセンスユーザーは、現在ご使用になっている全てのソフトウェアバージョンを合わせる必要があります。
- ◆ Computer Guidelineに記載されていないOS (**Windows®** & **Mac OS®**) には、対応していません。
- ◆ インストールに必要なファイルは、**DTX Studio™ Go**からダウンロードしてください。

Installation guide for DTX Studio™ Implant 3.6.4.2 for Windows



Computer Guideline

Windows® 64-bit (Windows® 10)

Recommended requirements (推奨要件)

CPU : 最小条件

デュアルコアプロセッサ
3 GHz

RAM : メモリ

64bit 8GB 以上

Graphics card

ビデオメモリ1GB 以上
(4K/Retinaディスプレイは2GB以上)
OpenGL® (NVIDIA、AMDなど)
※Intelのグラフィックでは動作しません

Monitor : 解像度

推奨1920 X 1200 ※最小1920 X 1080
※4Kなどの大きな解像度では、表示は可能ですが文字が極端に小さくなってしまいます

Internet : 回線速度

ブロードバンドの回線が必要 推奨 アップロード3Mbps 以上、ダウンロード30Mbps以上

Disk space

患者様のデータは約250MB以上になります。
通常インストールに最低5GB、患者ファイル数に応じてそれ以上のディスクスペースが必要です。

Installation guide for DTX Studio™ Implant 3.6.4.2 for Mac



Computer Guideline MacOS® Catalina, MacOS® Big Sur

Recommended requirements (推奨要件)

Devices

iMac / Mac Pro / Mac Book Pro(15インチ以上)
*2011年以降にリリースされたモデルがサポートされています。

CPU : 最小条件

デュアルコアプロセッサ
3 GHz
(Apple M1 Chip(SoC)搭載のコンピュータは現在検証中のため、動作保証は致しかねます。)

RAM : メモリ

Mac OS X 8 GB 以上

Graphics card

ビデオメモリ1GB 以上
(4K/Retinaディスプレイは2GB以上)
OpenGL® (NVIDIA、AMDなど)
※Intelのグラフィックでは動作しません

Monitor : 解像度

推奨1920 X 1200 ※最小1920 X 1080
※4Kなどの大きな解像度では、表示は可能ですが文字が極端に小さくなってしまいます

Internet : 回線速度

ブロードバンドの回線が必要 推奨 アップロード3Mbps 以上、
ダウンロード30Mbps以上

Disk space

患者様のデータは約250MB以上になります。
通常インストールに最低5GB、患者ファイル数に応じて、それ以上のディスクスペースが必要です。

Installation guide for DTX Studio™ Implant 3.6.4.2



DTX Studio™ Go

ライセンス情報管理ウェブサイト。

- ◆ オンラインプラットフォーム（ウェブサイト）にアクセスして、ソフトウェアのバージョン、サービス、およびご自身のライセンス情報についての詳細を確認することができます。
- ◆ 最新のソフトウェア・インストールファイルをご自身でダウンロードすることができるだけでなく、他の【DTX Studio™ Implant】や【DTX Studio™ Lab】ユーザーと接続し情報をシェアすることができます。
- ◆ ご自身のライセンスと接続している他のDTX Studio™ユーザーをご自身のDTX Studio™ Goの中で管理します。



DTX Studio™ Go

<https://go.dtxstudio.com/>

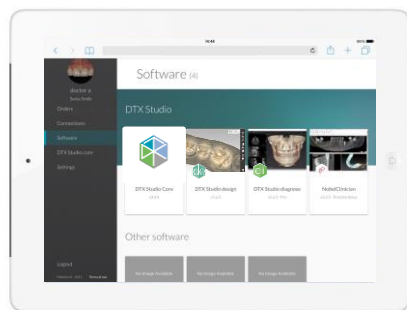
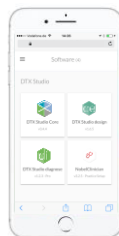
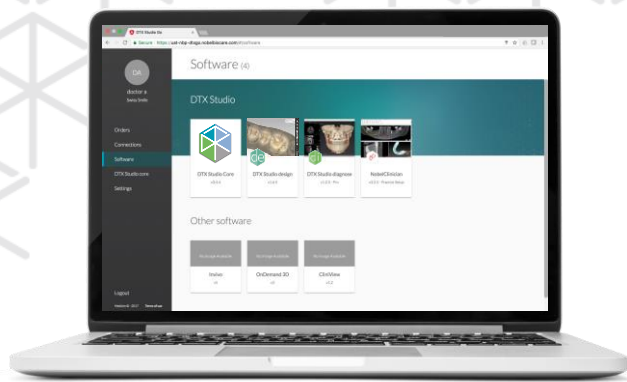

Installation guide for DTX Studio™ Implant 3.6.4.2



DTX Studio™ Go

DTX Studio™ Go

ライセンス情報管理ウェブサイト – DTX Studio™ Go

DTX Studio™ suite

DTX Studio™ プラットフォーム

- DTX Studio™ suiteは3つのソフトウェアと1つのWeb Portalの総称です。
- DTX Studio™ suiteの4つの主要コンポーネント：
DTX Studio™ / Clinic (画像取得と診断) / Implant (診断インプラント計画) / Lab and Go (補綴設計)
- DTX Studio™ Goは、DTX Studio™ ソフトウェアのライセンス管理を行います。

DTX Studio™ suite

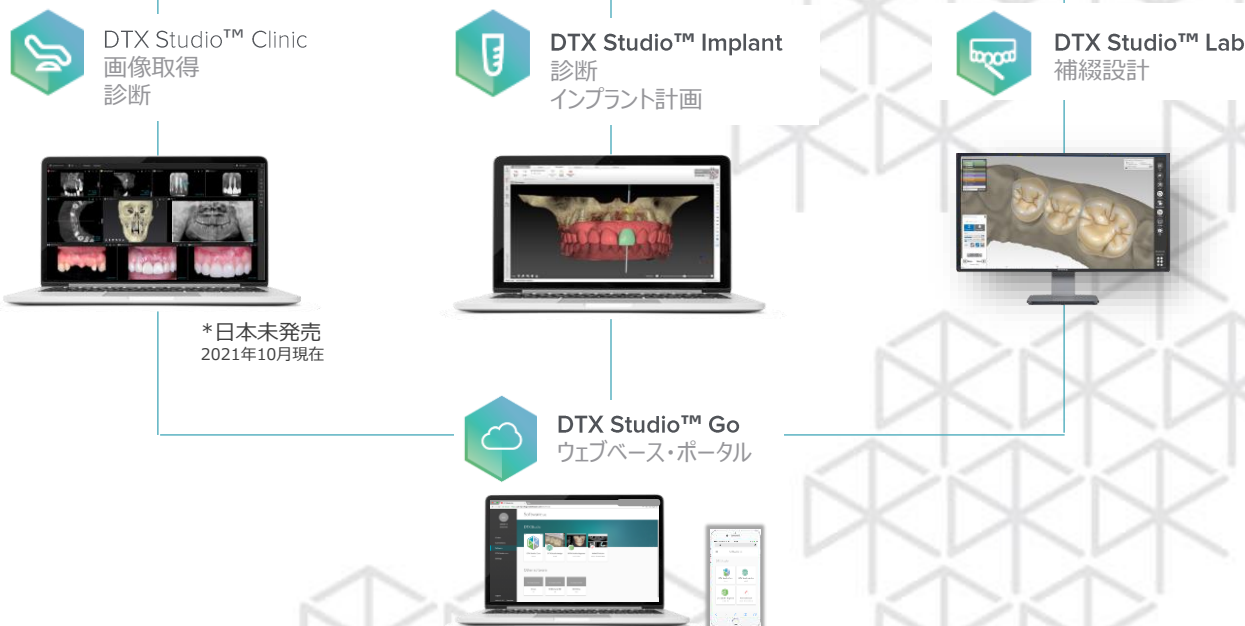

歯科医師 / 臨床医

歯科技工士

DSO/ 大規模歯科医院

Installation guide for DTX Studio™ Implant 3.6.4.2



DTX Studio™ Go

DTX Studio™ Go

DTX Studio™ Go で出来ること

オーダー確認

- ◆ NobelProcera®製品および、DTX Studio™ Implant・DTX Studio™ Lab における、ご自身の送受信履歴をいつでも確認することが可能です。
- ◆ IOSでスキャンしたデータを添付して、DTX Studio™ Labソフトウェアに直接オーダーリクエストを送信することが可能です。
※事前にラボとのDTXコネク트가必要です。
- ◆ 最新のソフトウェア・インストールファイルをご自身でダウンロードすることができるだけでなく、他のDTX Studio™ Implantや、DTX Studio™ Labユーザーと接続し情報をシェアする事ができます。
- ◆ ご自身のライセンスと接続している他のDTX Studio™ユーザーをご自身のDTX Studio™ Goの中で管理します。

No.	項目	量の番号	ステータス
1	TempShell 1 unit (CUSTV001)	11	処理済み

Installation guide for DTX Studio™ Implant 3.6.4.2



DTX Studio™ Go

DTX Studio™ Go

DTX Studio™ Go で出来ること

コネクト機能

- ◆ 弊社カスタマーサービスに依頼せず、他のDTX Studio™ユーザーと接続する事ができます
※双方の同意が必要です。
- ◆ 相手のDTX-IDを入力して新しい接続を追加します。
- ◆ ライセンス間で送受信されるデータの概要を確認することができます。

ID	日付	タイプ	ステータス
R14-151-632	8月20, 2021	テンプレート	Accepted
R12-114-097	8月20, 2021	LabDesign	Finished
R11-134-404	8月20, 2021	確認スキャン	Rejected
R12-114-095	8月19, 2021	LabDesign	Finished
R13-118-836	8月19, 2021	テンプレート	Finished
R11-134-074	7月19, 2021	確認スキャン	Finished
R14-149-181	7月05, 2021	テンプレート	Accepted
R14-149-156	7月02, 2021	テンプレート	Accepted
R14-148-945	6月18, 2021	テンプレート	Accepted
R14-148-942	6月18, 2021	テンプレート	Accepted
R13-118-504	6月17, 2021	テンプレート	Finished
R12-113-830	6月17, 2021	LabDesign	Finished
R11-133-750	6月17, 2021	確認スキャン	Result shared
R11-113-884	6月15, 2021	確認	Accepted

Installation guide for DTX Studio™ Implant 3.6.4.2



DTX Studio™ Go

DTX Studio™ Go

DTX Studio™ Go で出来ること

ソフトウェア管理

- ◆ 各種ソフトウェアのインストーラーをダウンロードする事ができるようになり、自身のライセンスのインストールキーを表示できます。
- ◆ ユーザー自身のライセンスへ他のユーザーを追加、または削除を実行することができます。
- ◆ 新しいPCにソフトを入れ直す際に、ご自身で旧PCに登録したライセンスを解除することができます。
- ◆ ユーザーご自身でインストールを実行することができます。

ソフトウェア製品	バージョン	インストール	DTX Studio Care
DTX Studio Implant 最新バージョン Win 3.6.3, Mac 3.6.3	3.6.3 - Practice Setup	(3/10)	常に有効
DTX Studio Lab 最新バージョン Win 1.11.8	Rental Open	(0/1)	常に有効
DTX Studio Lab 最新バージョン Win 1.12.2	1.12.2 - Rental Open	(2/1)	常に有効
DTX Studio Go	2.19	-	-

その他のダウンロード

DTX Studio Implant Viewer v2.6.3	インストールを取得
----------------------------------	---------------------------

Installation guide for DTX Studio™ Implant 3.6.4.2



DTX Studio™ Go

DTX Studio™ Go

DTX Studio™ Go で出来ること

設定

- ◆ ユーザーのプロフィール画像や、ロゴを追加することができます。
- ◆ ユーザーご自身でDTXの電子メールアドレス設定を変更することができます。
- ◆ 言語設定を行えます。



Installation guide for DTX Studio™ Implant 3.6.4.2



DTX Studio™ Go

DTX Studio™ Go のログイン方法



- ❖ 【DTX Studio™ Implant】ご購入時の申込書に記入した登録電子メールアドレスに「Welcome to DTX!」のメールが届きます。
- ❖ この電子メールのリンク先から「DTX Studio™ Go」へアクセスしログインします。
- ❖ DTX Studio™ Go リンク先 : <https://go.dtxstudio.com/>

Installation guide for DTX Studio™ Implant 3.6.4.2



DTX Studio™ Go

DTX Studio™ Go

DTX Studio™ Go のログイン方法

1. 最初にソフトウェアご購入時にご登録頂いた、電子メールアドレスに「**Welcome to DTX!**」のメールが送信されています。
2. Usernameおよび、「DTX Studio™ Go」へのリンクを確認します。
3. <https://go.dtxstudio.com/> もしくは、電子メール内のWeb リンクからログイン画面へアクセスします。
4. DTX Studio™ GoのログインWebページへリンクします。

<https://go.dtxstudio.com/>

電子メール画面

差出人: no-reply@dtxstudio.com<mailto:no-reply@dtxstudio.com>
宛先: 【ご登録メール】,
件名: Welcome to DTX Studio!

Dear 【ご登録名】, ← **Username**

おめでとうございます! DTX Studioプラットフォームにアクセスできます。あなたのユーザー名は: 【ご登録名】です。
DTX Studioアカウントをセットアップするには、下のリンクをクリックしてください。

ログイン>>>

リンクが機能しない場合は、お使いのブラウザにログインしてください。

ログインリンクは30日以内に期限切れになります。

Best regards,

DTX Studio チーム
このメールには機密情報が含まれている可能性があります。意図した受信者でない場合は、privacy@dtxstudio.com <mailto:privacy@dtxstudio.com>に返信し、このメッセージを削除して電子メールでご連絡ください。送信者は、このメールの内容が契約の締結または受諾を構成するものであることを否認します。ただし、添付書類に含まれている手作業による署名のデジタルまたは他の電子的複製の拘束力を無効にするものではありません。

DTX Studio™ Goログイン画面

Installation guide for DTX Studio™ Implant 3.6.4.2



DTX Studio™ Go



DTX Studio™ Go

DTX Studio™ Go のログイン方法

1

[Forgot password?]をクリックします。

2

申込書に記入した**Username**を入力して
[Reset password]をクリックします。

DTX Studio Go

Username

Password

Keep me logged in

Forgot password? Log in

DTX Studio Go

Enter your username and we will send you a link to reset your password.

Username

Reset password

Cancel

Installation guide for DTX Studio™ Implant 3.6.4.2



DTX Studio™ Go



DTX Studio™ Go

DTX Studio™ Go のログイン方法

3

ご登録されたメールアドレスへ【**Reset Password**】のリンクが送信されます。
ご登録メールを確認してください。

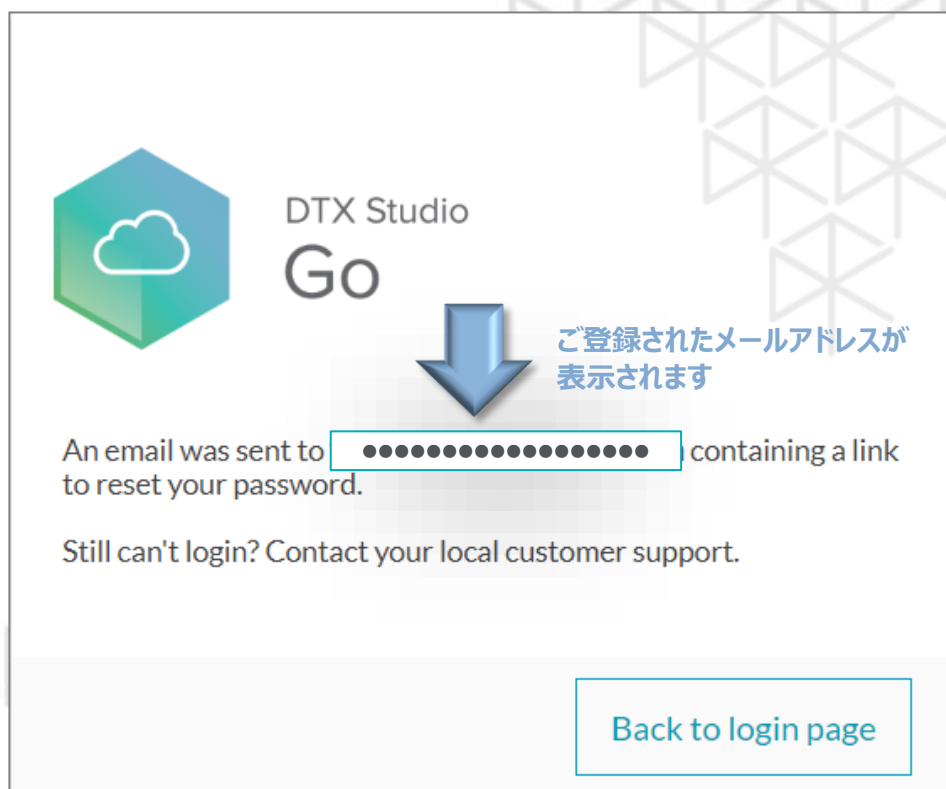

Installation guide for DTX Studio™ Implant 3.6.4.2



DTX Studio™ Go

DTX Studio™ Go

DTX Studio™ Go のログイン方法

4

申込書に記入した登録メールに下記メールが届きます。
パスワードのリセット[Reset password]をクリックします。

5

パスワード設定してください。(10文字以上)
[Next]をクリックします。
DTX Studio™ Implantも同じパスワードを使用します。

パスワードは少なくとも10文字で、大文字、小文字、数値、特殊文字 (!、@、#、\$、%、^、&) を含む必要があります。

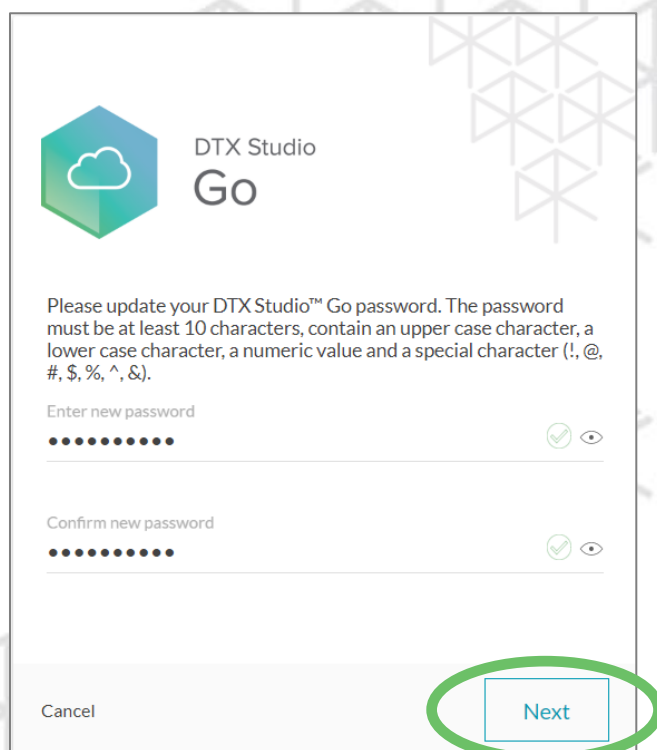
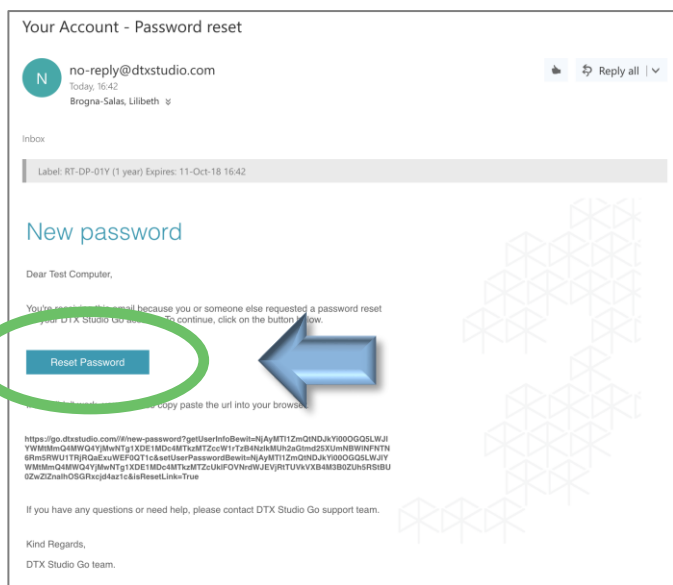

Installation guide for DTX Studio™ Implant 3.6.4.2



DTX Studio™ Go



DTX Studio™ Go

DTX Studio™ Go のログイン方法

6

「DTX Studio™ Go」が開きログイン完了です。

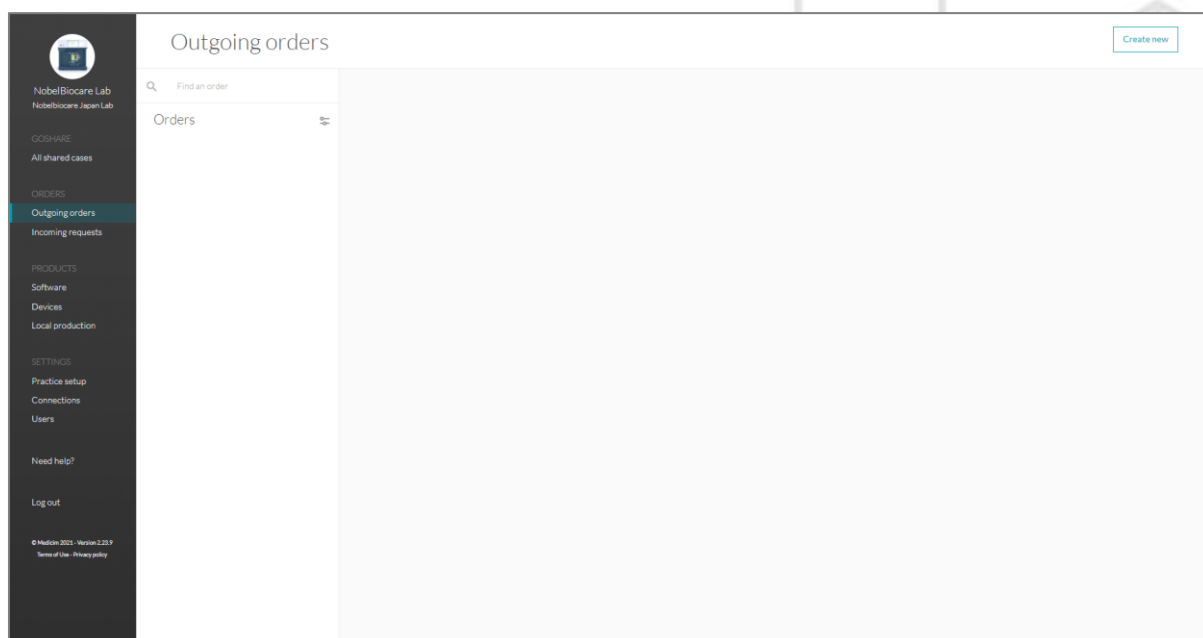

Installation guide for DTX Studio™ Implant 3.6.4.2



DTX Studio™ Go

DTX Studio™ Go

DTX Studio™ Go の言語設定

日本語に設定します

7

言語設定を行います。
メニューから【Practice setup】を選択します。
【Edit】をクリックし、編集画面にします。

Practice setup

My profile My account Billing Preferences My services

【Edit】をクリックします

General information Edit

Profile picture

Remove picture

Language 日本語

Security

Two-factor authentication adds a second level of protection. OFF Enable

Installation guide for DTX Studio™ Implant 3.6.4.2



DTX Studio™ Go



DTX Studio™ Go

DTX Studio™ Go の言語設定

日本語に設定します

9

言語設定の完了です。



Installation guide for DTX Studio™ Implant 3.6.4.2



DTX Studio™ Go

DTX Studio™ Implant のダウンロード方法

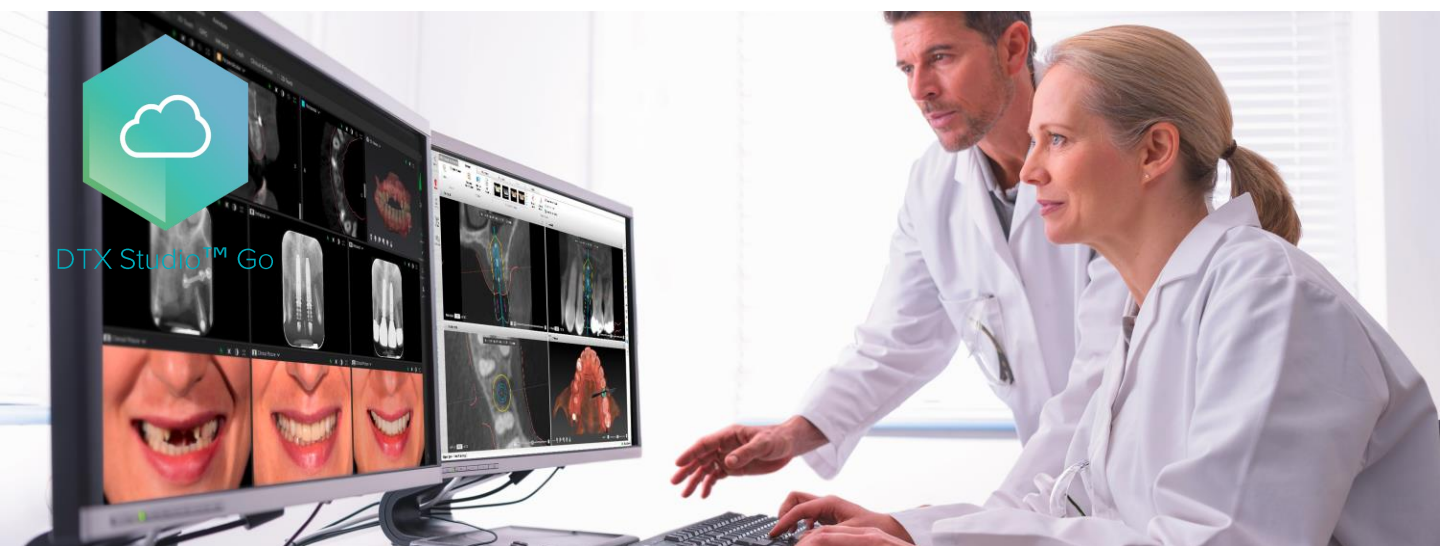

【 DTX Studio™ Implant 】をダウンロードします。

【 DTX Studio™ Go 】からインストールに必要なファイルをダウンロードします。

- ❖ DTX Studio™ Implant のインストーラーをダウンロードします。
- ❖ DTX Studio™ Implant のインプラント・カタログをダウンロードします。

Installation guide for DTX Studio™ Implant 3.6.4.2



DTX Studio™ Go

DTX Studio™ Go

DTX Studio™ Implant のダウンロード方法

インストールファイルをダウンロードする

1

DTX Studio™ Goのメニュー欄から【ソフトウェア】をクリックします。

DTX Studio™ Go 画面

ソフトウェア

ソフトウェア製品	バージョン	インストール	DTX Studio Care
DTX Studio Implant 最新バージョン Win 3.6.3.1/Win 3.6.3	3.6.3 - Practice Setup	(3/10)	常に有効
DTX Studio Lab 最新バージョン Win 1.11.3	Rental Open	(0/1)	常に有効
DTX Studio Lab 最新バージョン Win 1.12.2	1.12.2 - Rental Open	(2/1)	常に有効
DTX Studio Go	2.19	-	-

その他のダウンロード

DTX Studio Implant Viewer v3.4.3	インストールを数値
----------------------------------	-----------

【ソフトウェア】の表示件数は、お持ちのライセンスにより異なります

Installation guide for DTX Studio™ Implant 3.6.4.2



DTX Studio™ Go

DTX Studio™ Go

DTX Studio™ Implant のダウンロード方法

インストールファイルをダウンロードする

2

DTX Studio Implant のアイコンにカーソルを合わせクリックします。
DTX Studio™ Implant Viewerのアイコンと似ていますので、ご注意ください。

DTX Studio™ Go 画面

ソフトウェア製品	バージョン	インストール	DTX Studio Go
DTX Studio Implant 最新バージョン: Win 3.6.3, Mac 3.6.3	3.6.3 - Practice Setup	(3/10)	常に有効
DTX Studio Lab 最新バージョン: Win 1.11.3	Rental Open	(0/1)	常に有効
DTX Studio Lab 最新バージョン: Win 1.12.2	Rental Open	(2/1)	常に有効
DTX Studio Go			

その他のダウンロード

DTX Studio Implant Viewer v3.6.3	インストールを取得
----------------------------------	-----------

メニューから【ソフトウェア】を選択後、対象のソフトウェアをクリックします。
ソフトウェア・ダウンロードページへ移ります。

Installation guide for DTX Studio™ Implant 3.6.4.2



DTX Studio™ Go

DTX Studio™ Implant のダウンロード方法

インストールファイルをダウンロードする

4

ダウンロードしたファイルをコンピュータに保存します。

Windows® の場合

Web画面左下にダウンロードされます



ダウンロードされたファイルをPCに保存します。

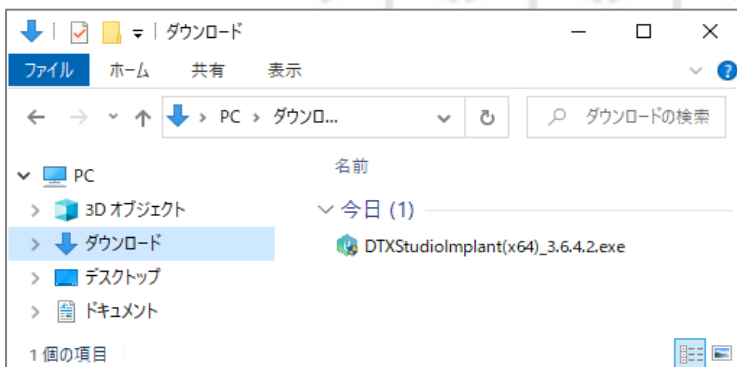

Mac OS® の場合

Web画面右上にダウンロードされます

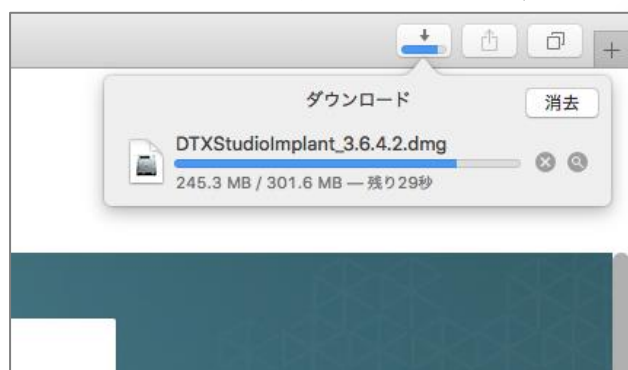

ダウンロードされたファイルをPCに保存します。

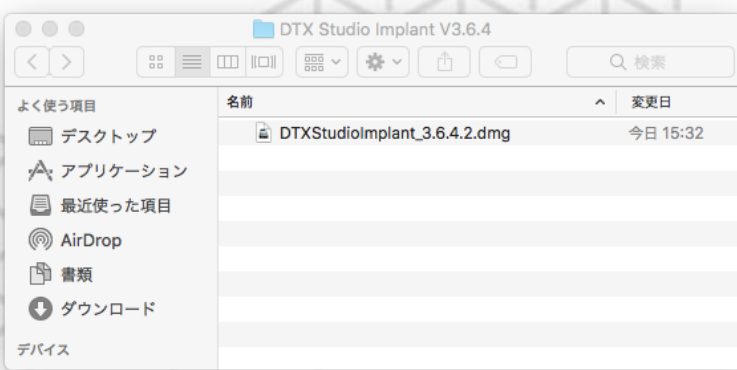

Installation guide for DTX Studio™ Implant 3.6.4.2



DTX Studio™ Go

DTX Studio™ Go

DTX Studio™ Implant のダウンロード方法

インプラントカタログファイルをダウンロードする

5

続いて、インプラントカタログファイルをダウンロードします。
ソフトウェアの項目から【追加のリソース】タブをクリックします。

DTX Studio™ Goを閉じてしまった場合、再度Log inし、**1**・**2**を進めてください。

製品バージョンを【3.6.4】、オペレーティング・システムを【Windows x64】または、【MacOS】に設定し、
追加ファイルから【ImplantLibrary_3.6.ILF (3.08GB)】をダウンロードします。

DTX Studio™ Implant インストールファイル同様に**PCへ保存**します。

DTX Studio™ Go 画面

ソフトウェアの詳細
ソフトウェア > DTX Studio Implant

【追加のリソース】タブ
をクリックします

インストールの詳細 サブスクリプション 製品情報 **追加のリソース** バージョン履歴 (2) >

製品バージョン: バージョン 3.6.4 オペレーティング・システム: Windows x64

追加ファイル (4)

- GMT 76813_Release notes DTX Studio Implant 3.6.pdf (571.50 KB)
- GMT73471_IG_DTX_Studio_Implant_3.6.pdf (178.38 KB)
- GMT73473_CG_DTX_Studio_Implant_3.6.pdf (28.26 KB)
- ImplantLibrary_3.6.ILF (3.08 GB)

バージョンを3.6.4に合わせます

OSを選択します

インプラントカタログファイルを
ダウンロードします

Installation guide for DTX Studio™ Implant 3.6.4.2



DTX Studio™ Implant

DTX Studio™ Implant のインストール方法

Windows®



Windows®の場合

【 DTX Studio™ Go 】からダウンロードしたファイルをご用意ください。



DTXStudioImplant(x64)_3.6.4.2.exe

種類: アプリケーション

Windows用
インストール ファイル



ImplantLibrary_3.6.ILF

種類: ILF ファイル

インプラントカタログ
ファイル

Installation guide for DTX Studio™ Implant 3.6.4.2



Install (Windows®)



DTX Studio™ Implant

1

コンピュータ上のアイコンを右クリックします。
管理者として実行をクリックします。

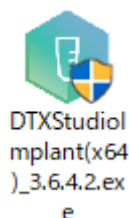

右クリックします。

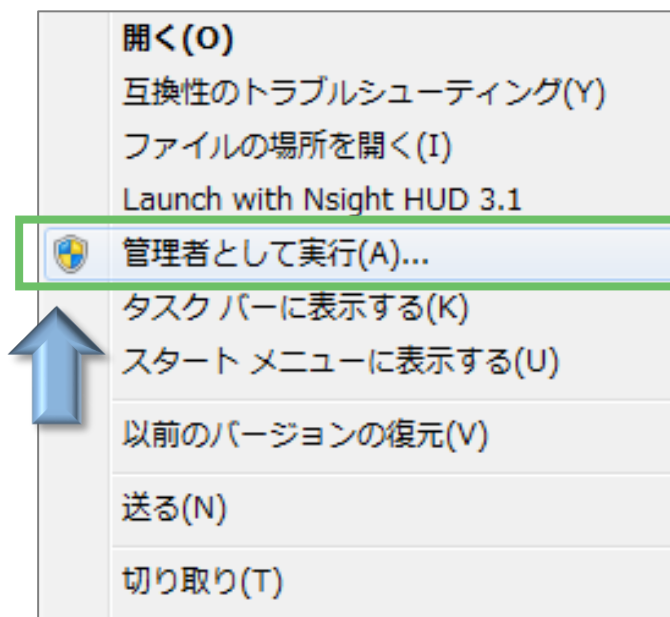

2

[Next]をクリックします。

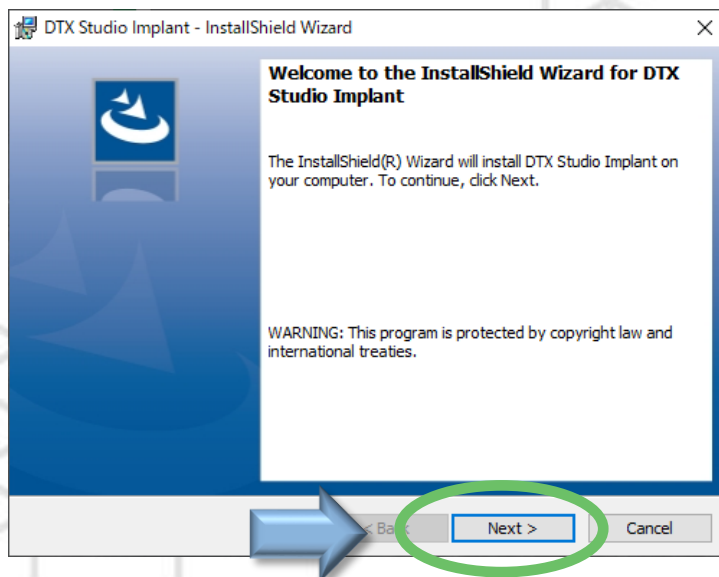

Installation guide for DTX Studio™ Implant 3.6.4.2



Install (Windows®)



DTX Studio™ Implant

3

エンドユーザー契約に同意して、
【Next】をクリックします。

【 I accept the term in the agreement 】
(上段)にチェックを入れ、
【Next】をクリックします。

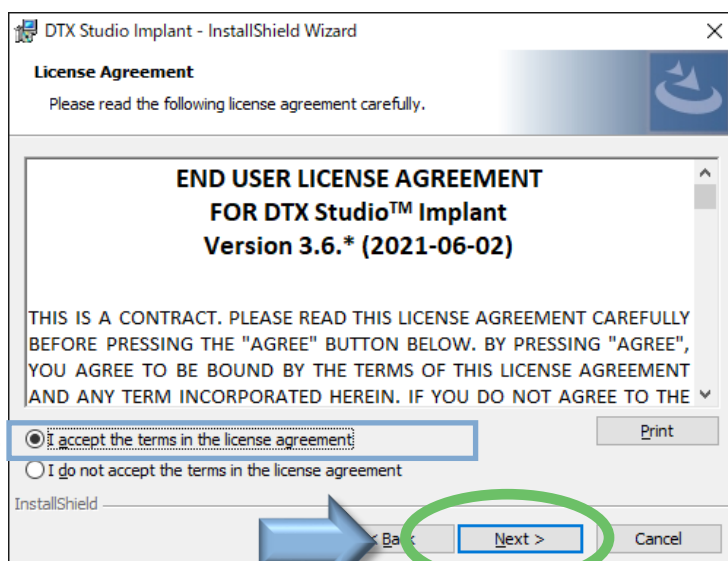

4

【Next】をクリックします。

プログラムファイルのインストール先を設定します。
C ¥ Program Filesにインストールしてください。
【Next】をクリックします。

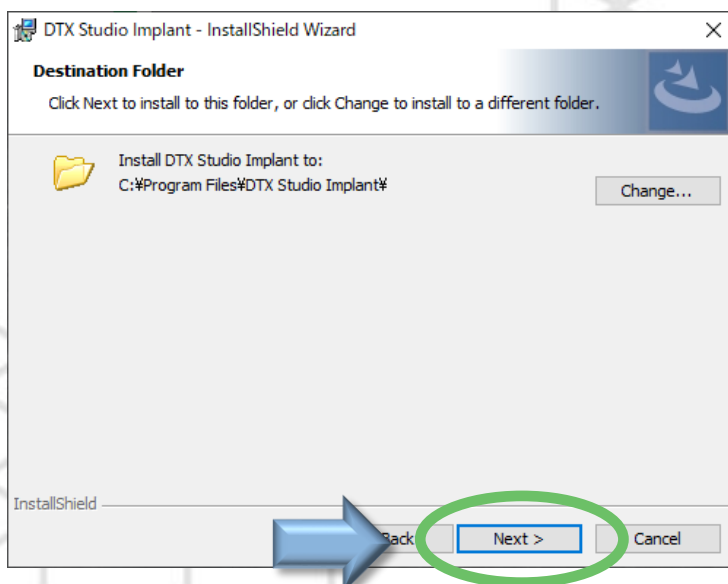

Installation guide for DTX Studio™ Implant 3.6.4.2



Install (Windows®)



DTX Studio™ Implant

5

【Install】をクリックします。

複数のファイルをインストールします。
インストール中はコンピュータの電源を切らない
よう、ご注意ください。

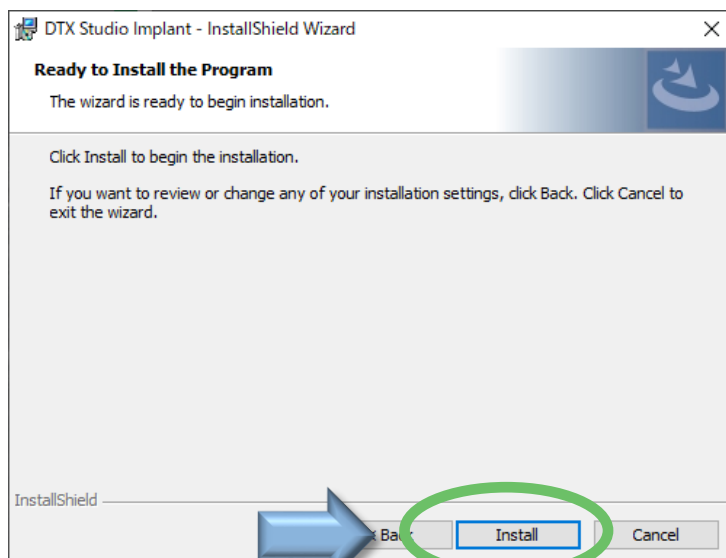

6

【Finish】をクリックします。

コンピュータへのインストールが完了。

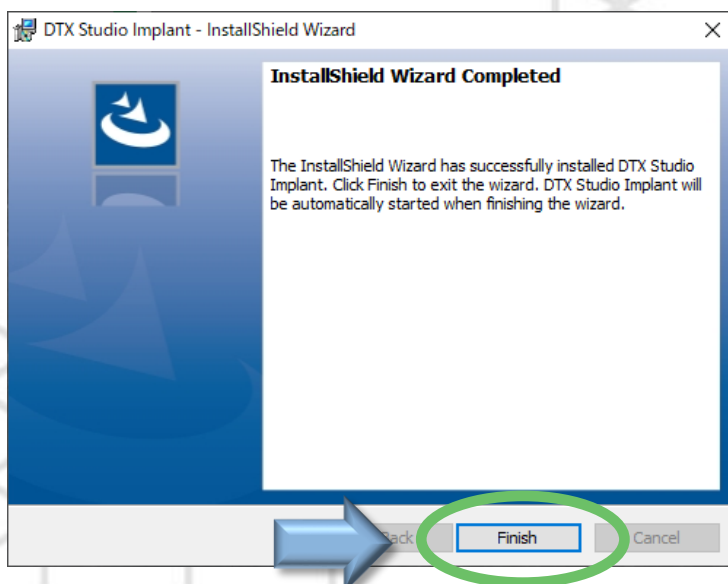

Installation guide for DTX Studio™ Implant 3.6.4.2



DTX Studio™ Implant

Install (Windows®)

7

インストール終了後、【ライセンス認証】のインストール画面が開きます。
【Next】をクリックします。

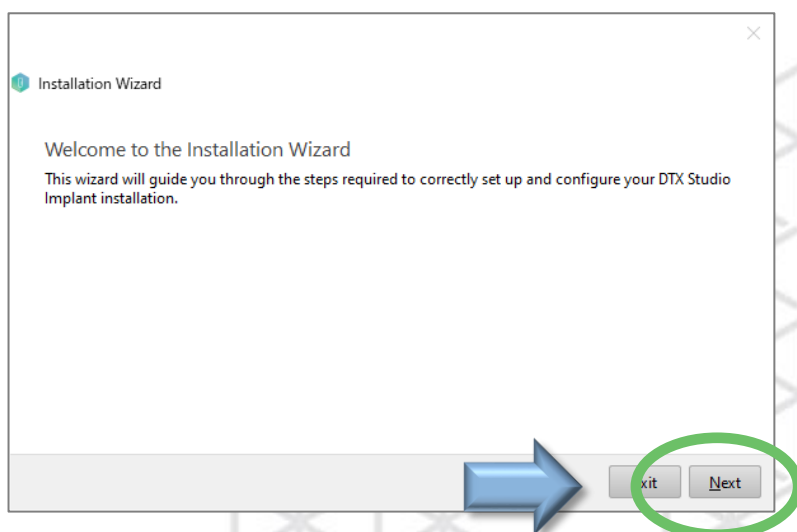

8

【Installation Key】を入力します。(32桁の英数)

Installation Keyは、DTX Studio™ Go
から確認できます。
次項をご確認ください。

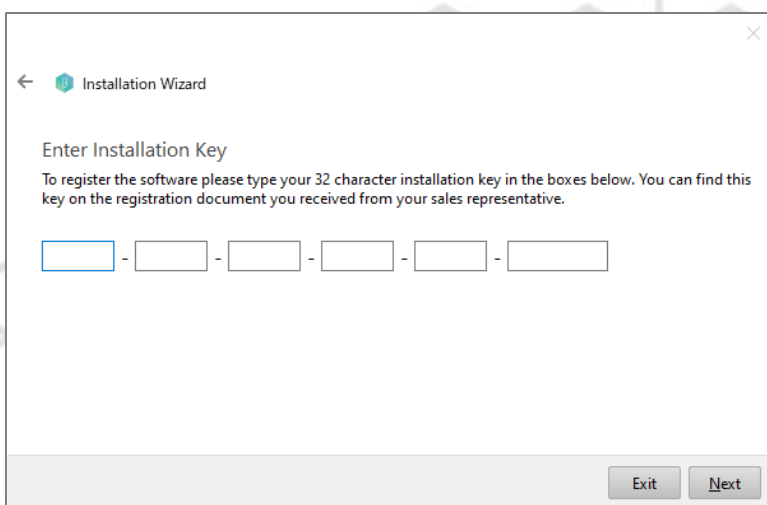

Installation guide for DTX Studio™ Implant 3.6.4.2



DTX Studio™ Implant

Install (Windows®)

10

インストール・キーを入力し、
【Next】をクリックします。

DTX Studio™ Goに表示されている
【Installation Key】を入れます。

- インターネット接続
 - コンピュータの日時設定
 - ライセンスの有効期限
- をご確認ください。

ライセンスの有効期限は、DTX
Studio™ Goに記載されています。

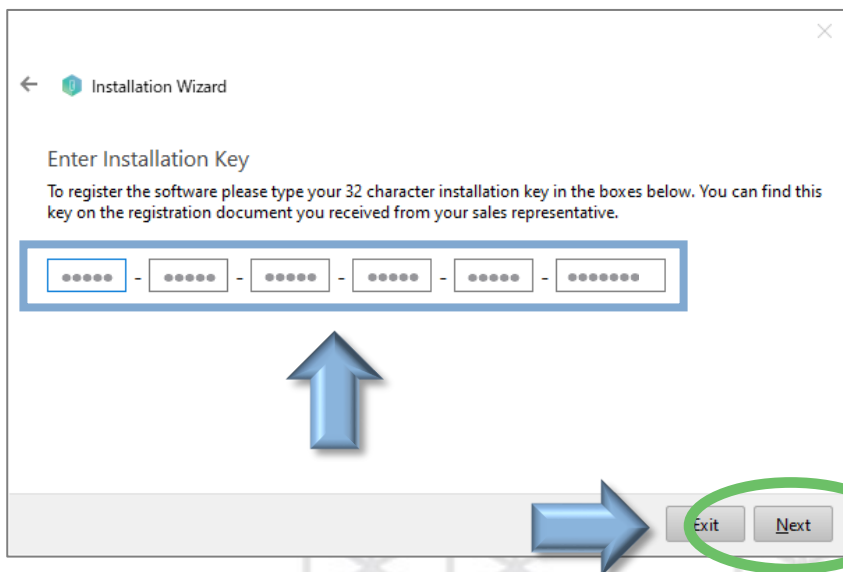

11

フォルダを構成します。
患者ファイル保存場所を
【Browse】から選択し、
【Next】をクリックします。

チームフォルダ

Team folderの保存場所が【Select a Path】にな
っている場合は、保存場所が指定されていません。

すべての患者記録はこのフォルダに保存されます。
すべてのプラクティスセットアップメンバーがアクセス可
能にするには、共有フォルダ（院内LANで繋がって
いるフォルダ）を【Browse】から指定します。

共有フォルダがない場合は、デスクトップ等に患者フ
ァイルを保存するフォルダを任意に作成します。

この設定は、DTX Studio Implantメニューのゼネラ
ルプリファレンスから変更できます。（後に変更可能）

* Single User License の場合は、【Working folder】の指定のみ表示されます。

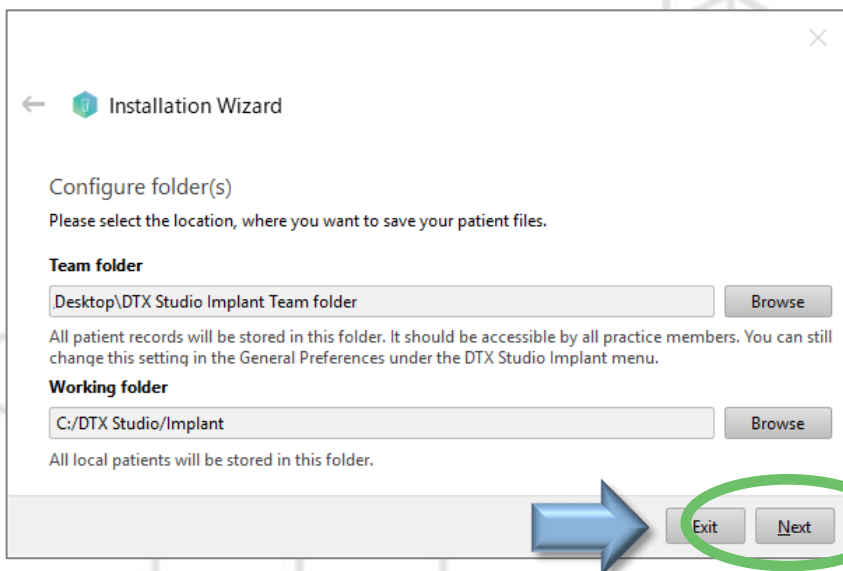

Installation guide for DTX Studio™ Implant 3.6.4.2



DTX Studio™ Implant

Install (Windows®)

12

Install from local fileにチェックが入っている事を確認後、【Select】ボタンをクリックします。

【 Install from local file 】は、PCに保存してあるインプラントカタログファイルをインストールします。

【 Install through the download server 】は、「ImplantLibrary_3.5ilf」ファイルをお持ちでない場合に選択します。通信環境に依存しますが、3時間強を要します。

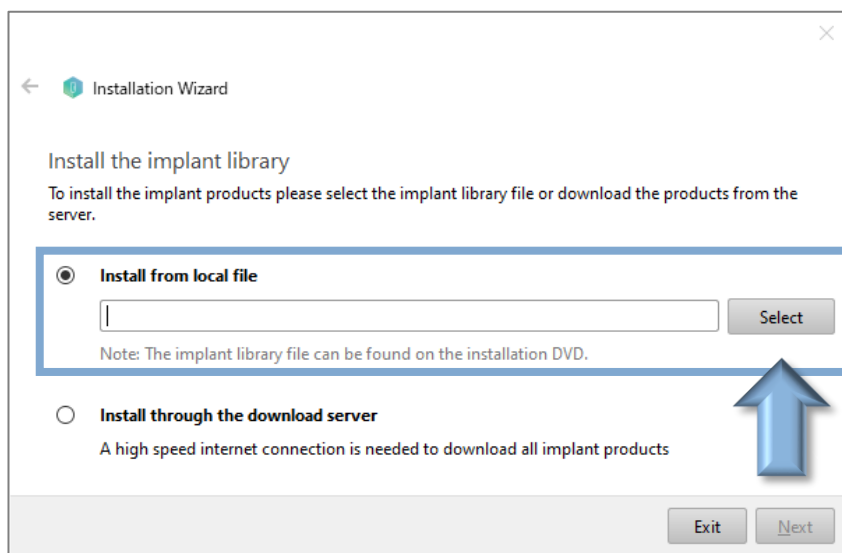

13

インプラントカタログファイルを選択します。

DTX Studio™ Goからダウンロードしたカタログファイルの場所を選択します。

保存したフォルから「ImplantLibrary_3.5ilf」ファイルを選択します。

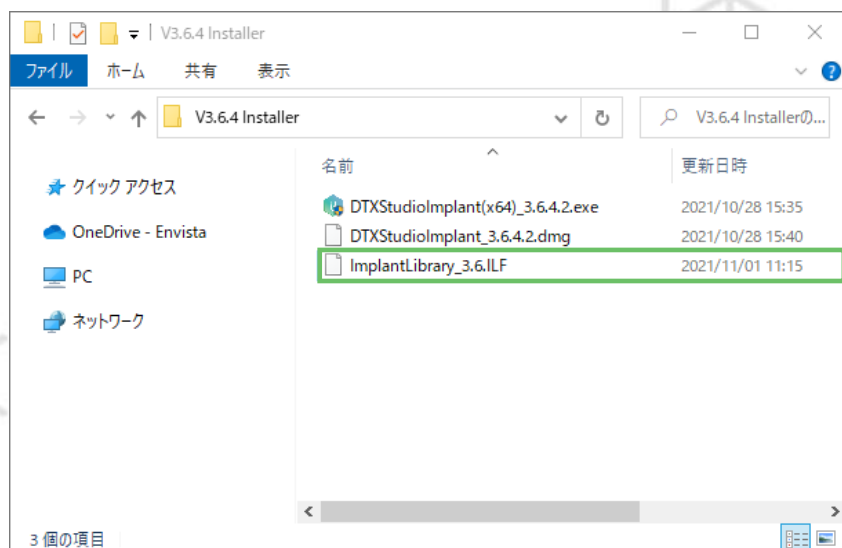

Installation guide for DTX Studio™ Implant 3.6.4.2



Install (Windows®)



DTX Studio™ Implant

14

インプラントカタログファイルが
選択されていることを確認し
[Next]をクリックします。

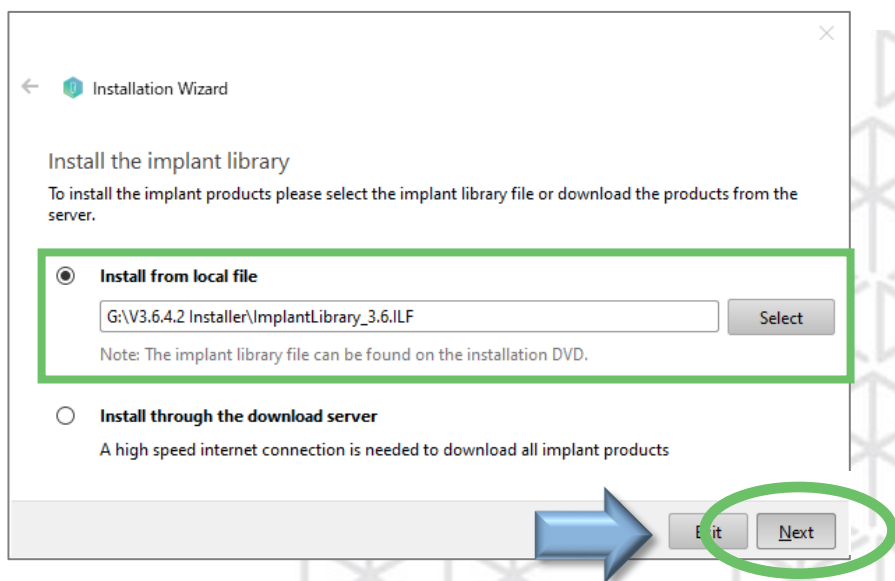

MEMO

インストールの進行を
途中で終了するには、
[Exit]をクリックします。

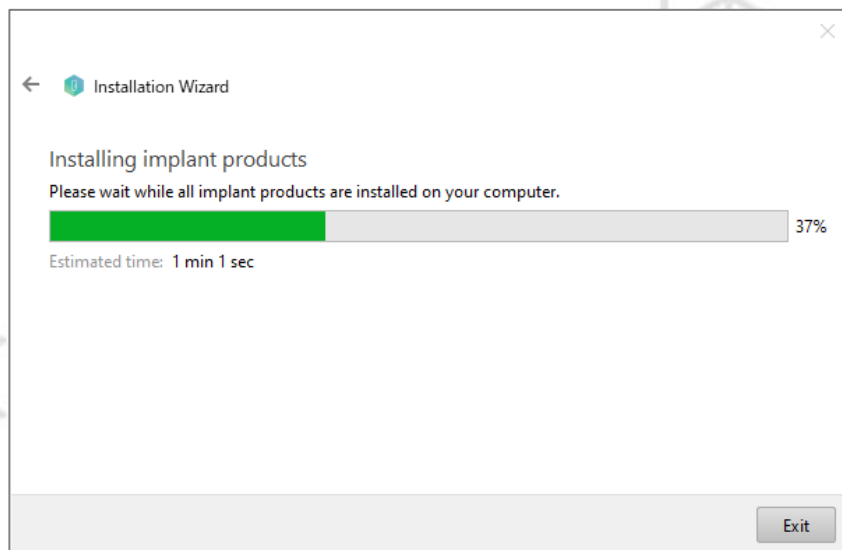

Installation guide for DTX Studio™ Implant 3.6.4.2



DTX Studio™ Implant

Install (Windows®)

15

インストールが完了したら、
【Finish】をクリックします。

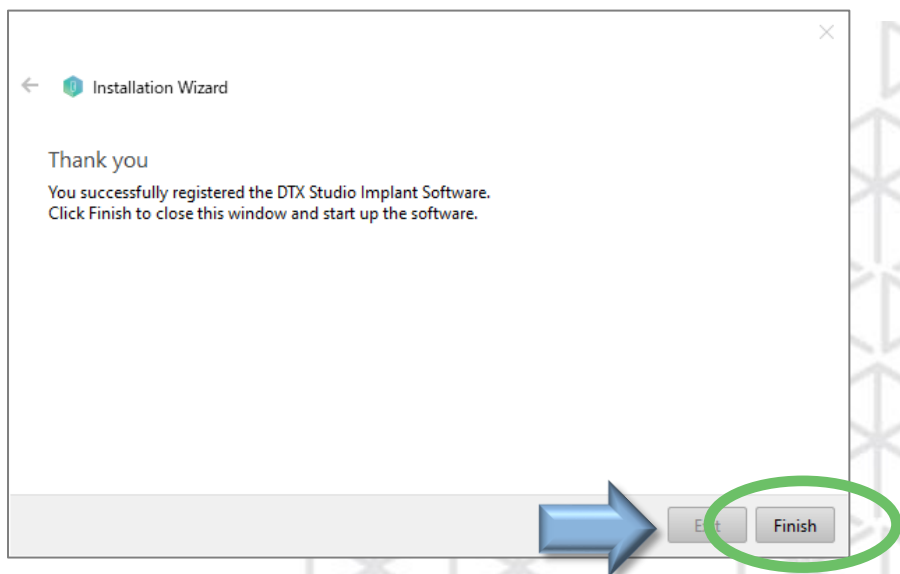

16

【IFU】言語ファイルの
自動ダウンロード

この操作には、数十分から数時間を要します。

ダウンロードが終了したら、インストール完了です。

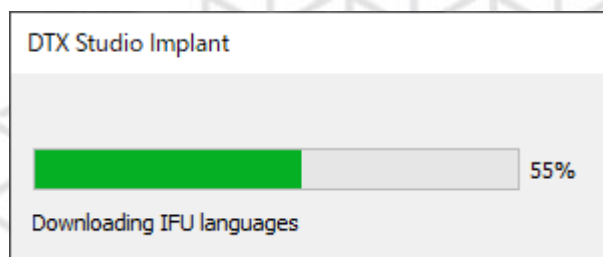

Installation guide for DTX Studio™ Implant 3.6.4.2



DTX Studio™ Implant

Install (Windows®)

17

ソフトウェアの起動
DTX Studio™ Implantが
自動で起動します。

DTX Studio™ Implant起動ウィンドウは、
インストール中に表示されることもあります。

インストール終了後、自動でソフトウェア
が起動します。

起動に時間がかかる場合があります。

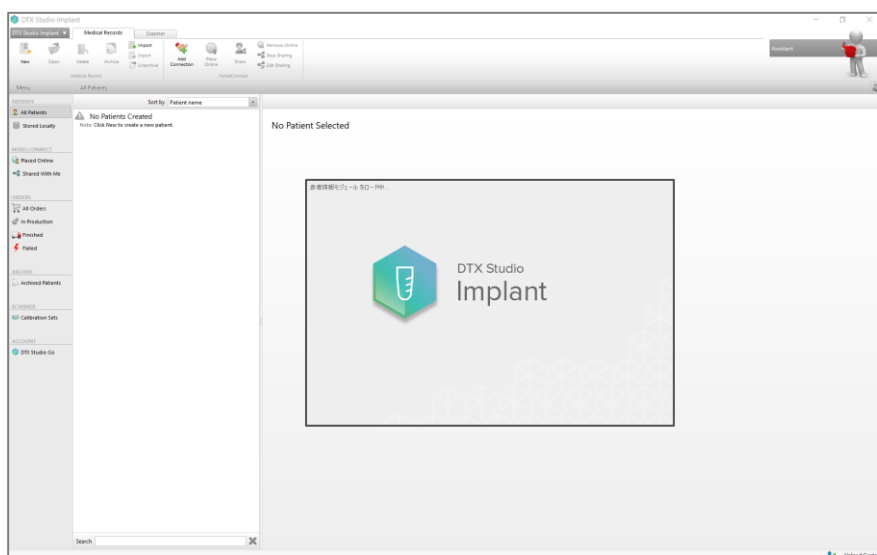

18

DTX Studio™ Implantのログイン画面に、
パスワードを入力し、【Login】をクリックします。

DTX Studio™ Implantのログイン画面に
パスワードを入力します。

パスワードは、DTX Studio™ Goで設定したもの
と同じになります。

* 【自動ログイン】・【Automatic Login】
にチェックを入れておくと、次回起動時に、
【パスワード】の入力を省略できます。



Installation guide for DTX Studio™ Implant 3.6.4.2



DTX Studio™ Implant

Install (Windows®)

19

エンドユーザー契約に同意して、
【Next】を左クリックします。

【ライセンス規約の条項に同意します】(上段)
にチェックを入れ、【Next】をクリックします。

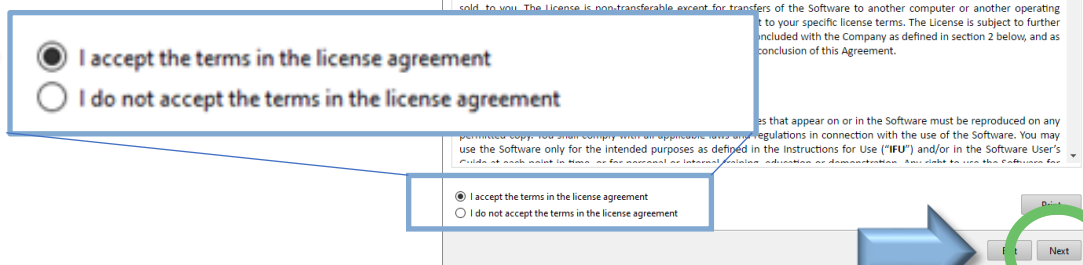

20

レジストレーションを完了します。
【Finish】をクリックします。

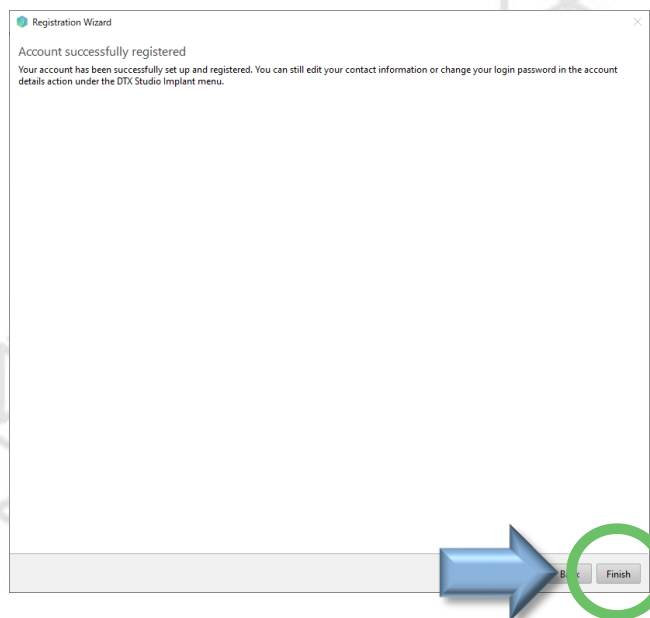

Installation guide for DTX Studio™ Implant 3.6.4.2



DTX Studio™ Implant

Install (Windows®)

21

【Instruction for Use(取扱説明書)】

のウィンドウが立ち上がります。

Japaneseを選択します。

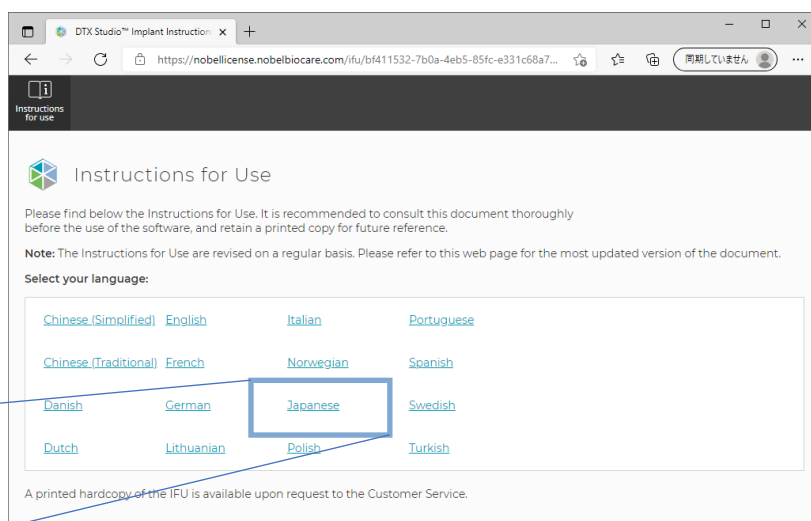

[Japanese](#)

22

取扱説明書の**PDF**が開きます。
必要に応じて、コンピュータに保存します。



Installation guide for DTX Studio™ Implant 3.6.4.2



DTX Studio™ Implant

DTX Studio™ Implant のインストール方法

Mac OS®



Mac OS® の場合

【DTX Studio™ Go】からダウンロードしたファイルをご用意ください。



DTXStudioImplant
_3.6.4.2.dmg

DTXStudioImplant_3.6.4.2.dmg

Mac-OS 用
インストール ファイル



ImplantLibrary_3.6
.ILF

ImplantLibrary_3.6.ILF

インプラントカタログ
ファイル

Installation guide for DTX Studio™ Implant 3.6.4.2



Install (Mac OS®)



DTX Studio™ Implant

1

コンピュータ上のアイコンを**W**クリックします。
続けて、インストール画面の、DTX Studio
Implantを**W**クリックします。



DTXStudioImplant
_3.6.4.2.dmg

アイコンを**W**クリックします。

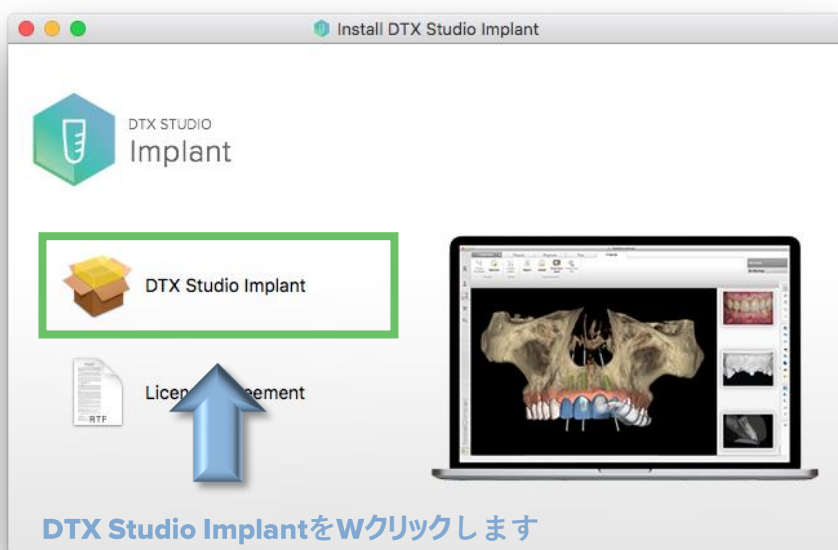

2

[続ける]をクリックします。

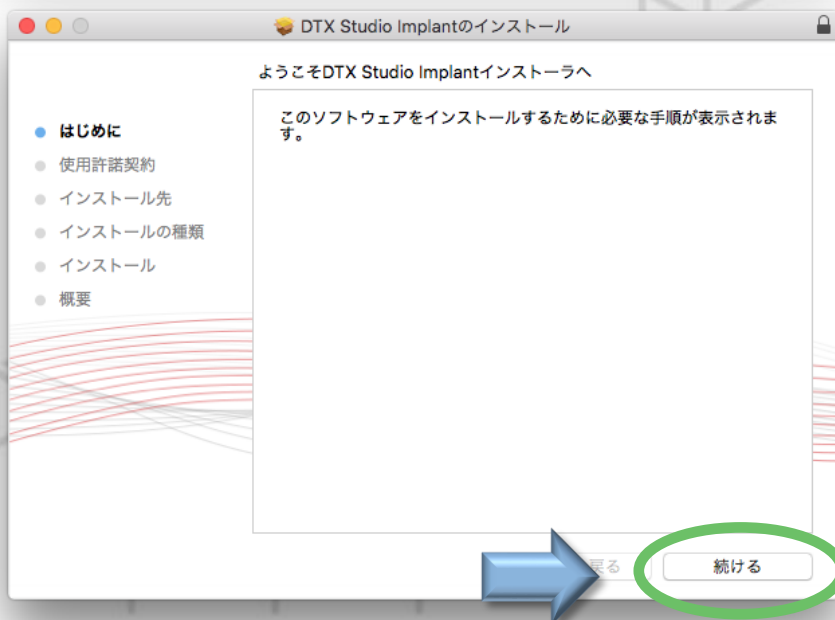

Installation guide for DTX Studio™ Implant 3.6.4.2



DTX Studio™ Implant

Install (Mac OS®)

3

[続ける]をクリックします。

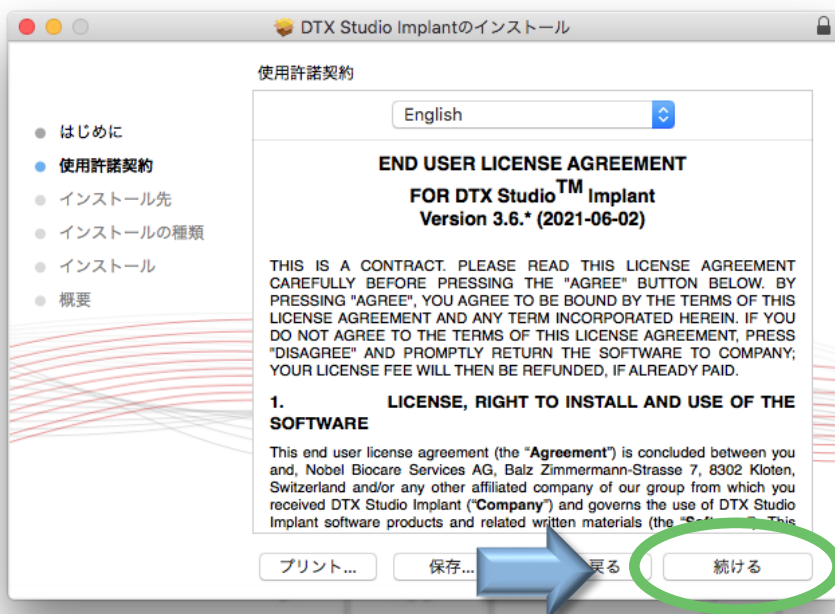

4

[同意する]をクリックします。



Installation guide for DTX Studio™ Implant 3.6.4.2



Install (Mac OS®)



DTX Studio™ Implant

5

【インストール】をクリックしてインストール開始します。

インストール先を設定します。

Macintosh HDにインストールされます。

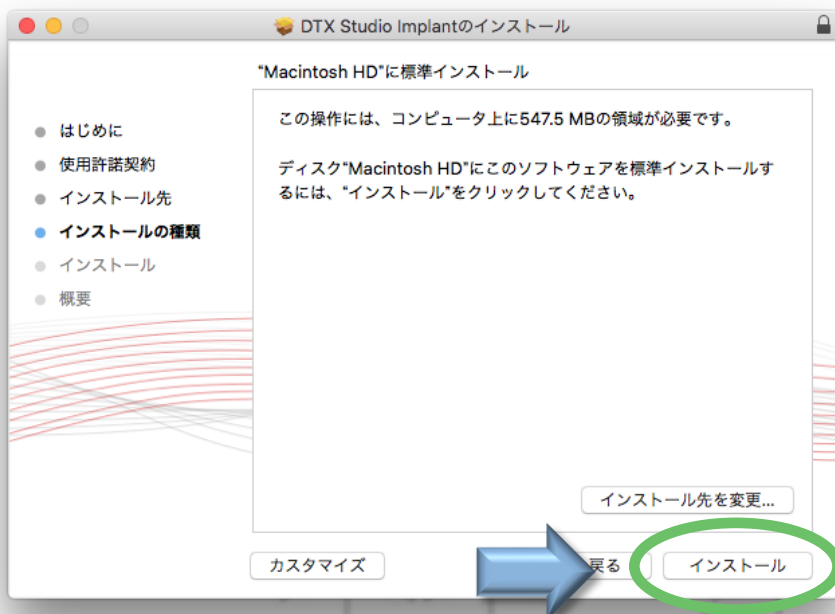

6

【パスワード】を入力し、【ソフトウェアをインストール】をクリックします。

パスワードの入力を求められます。

このパスワードは、Mac OSに設定されたパスワードを入力してください。

MacOSにパスワードを設定していない場合は、空欄で進みます。

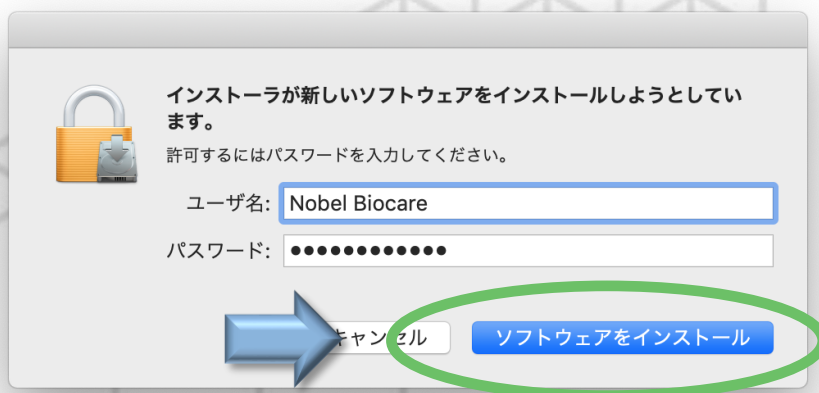

Installation guide for DTX Studio™ Implant 3.6.4.2



DTX Studio™ Implant

Install (Mac OS®)

7

インストールが進行します。

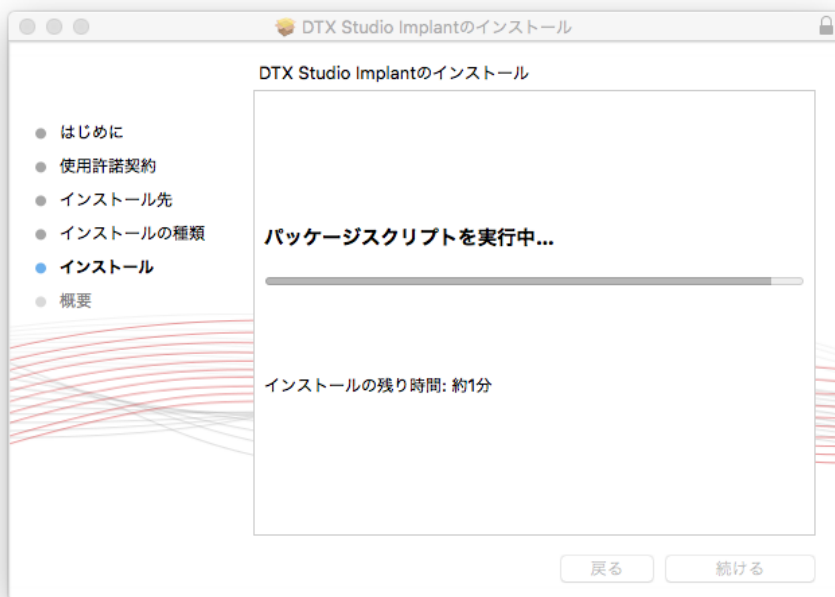

8

インストールの完了

インストールウィザードを閉じます。
DTX Studio™ Implant が自動で起動します。

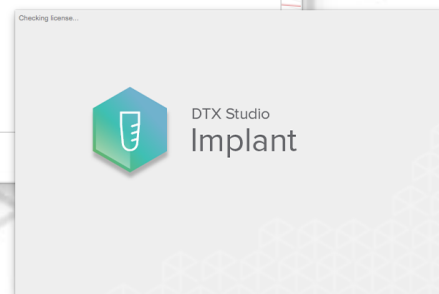

Installation guide for DTX Studio™ Implant 3.6.4.2



Install (Mac OS®)



DTX Studio™ Implant

9

[Continue]をクリックします。

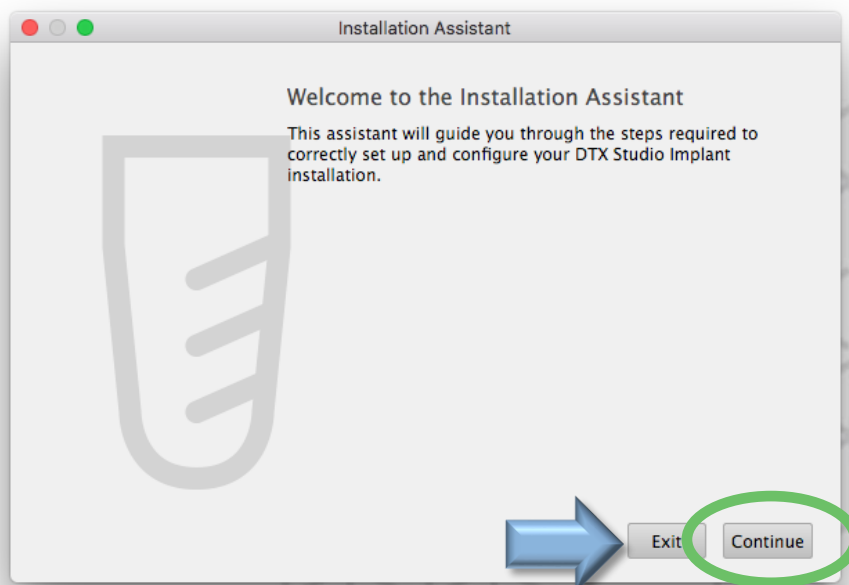

10

[Installation Key]を入力します。(32桁の英数)

Installation Keyは、DTX Studio™ Go
から確認できます。
次項をご確認ください。

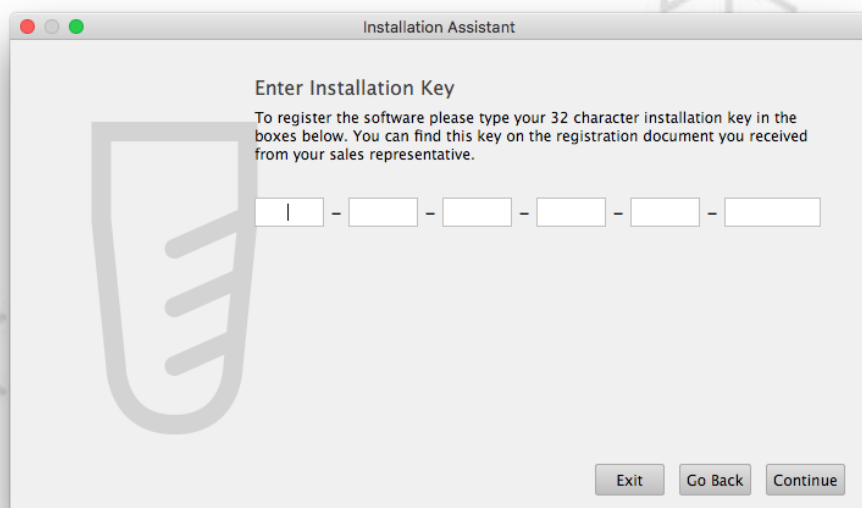

Installation guide for DTX Studio™ Implant 3.6.4.2



DTX Studio™ Implant

Install (Mac OS®)

12

インストール・キーを入力し、
【Continue】をクリックします。

DTX Studio™ Goに表示されている
【Installation Key】を入れます。

- ☒ インターネット接続
 - ☒ コンピュータの日時設定
 - ☒ ライセンスの有効期限
- をご確認ください。

ライセンスの有効期限は、DTX
Studio™ Goに記載されています。

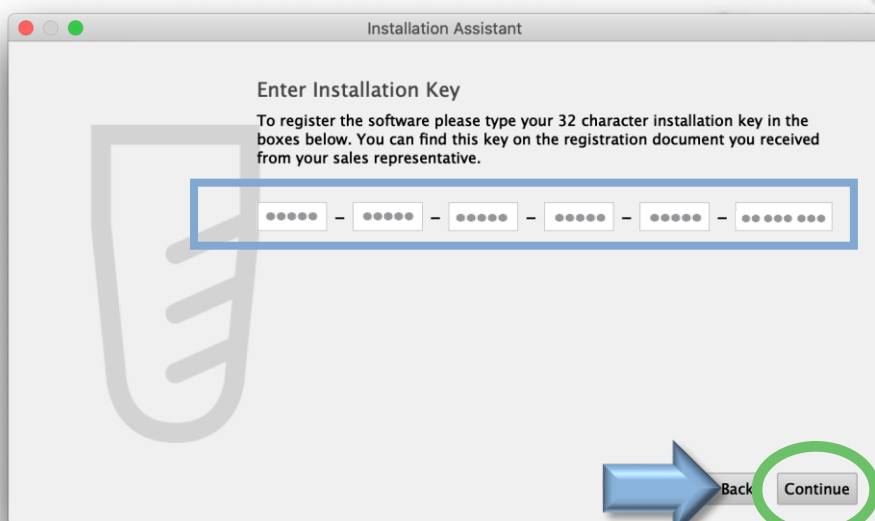

13

フォルダを構成します。
患者ファイル保存場所を
【Browse】から選択し、
【Next】をクリックします。

チームフォルダ

Team folderの保存場所が【Select a Path】にな
っている場合は、保存場所が指定されていません。

すべての患者記録はこのフォルダに保存されます。
すべてのプラクティスセットアップメンバーがアクセス可
能にするには、共有フォルダ（院内LANで繋がって
いるフォルダ）を【Browse】から指定します。

共有フォルダがない場合は、デスクトップ等に患者フ
ァイルを保存するフォルダを任意に作成します。

この設定は、DTX Studio Implantメニューのゼネラ
ルプリファレンスから変更できます。（後に変更可能）

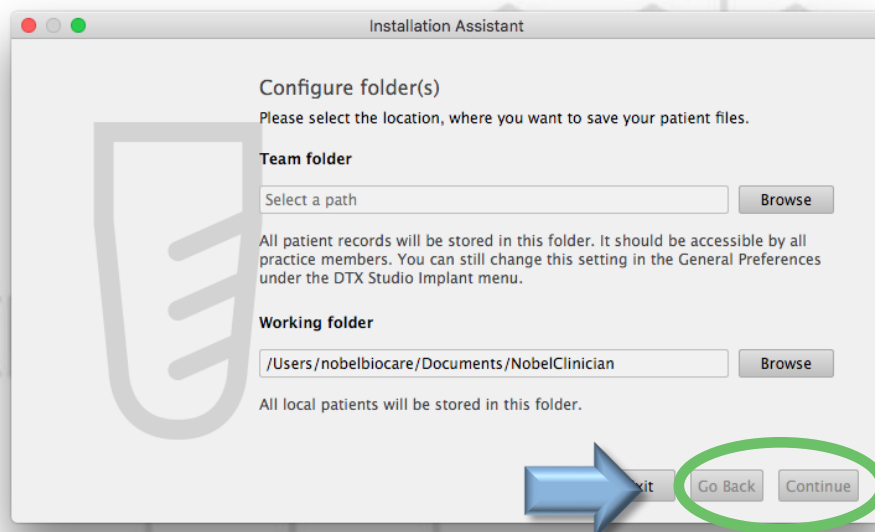

Installation guide for DTX Studio™ Implant 3.6.4.2



14

Install from local fileにチェックが入っている事を確認後、
【Select】ボタンをクリックします。

【Install from local file】は、PCに保存してあるインプラントカタログファイルをインストールします。

【Install through the download server】は、「ImplantLibrary_3.5ilf」ファイルをお持ちでない場合に選択します。通信環境に依存しますが、3時間強を要します。

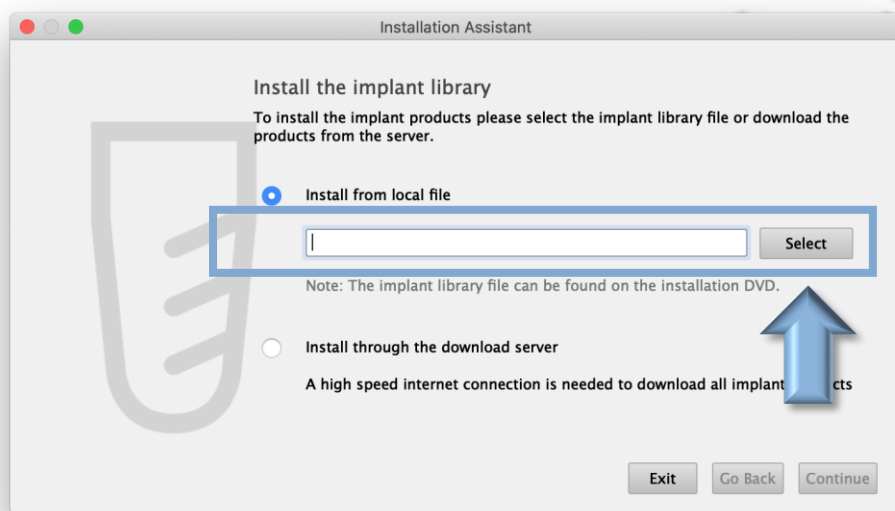

15

インプラントカタログファイルを選択します。
インプラントカタログファイルが選択されていることを確認し【Continue】をクリックします。

DTX Studio™ Goからダウンロードした
カタログファイルの場所を選択します。

保存したフォルから、
「ImplantLibrary_3.5ilf」ファイルを選択
します。

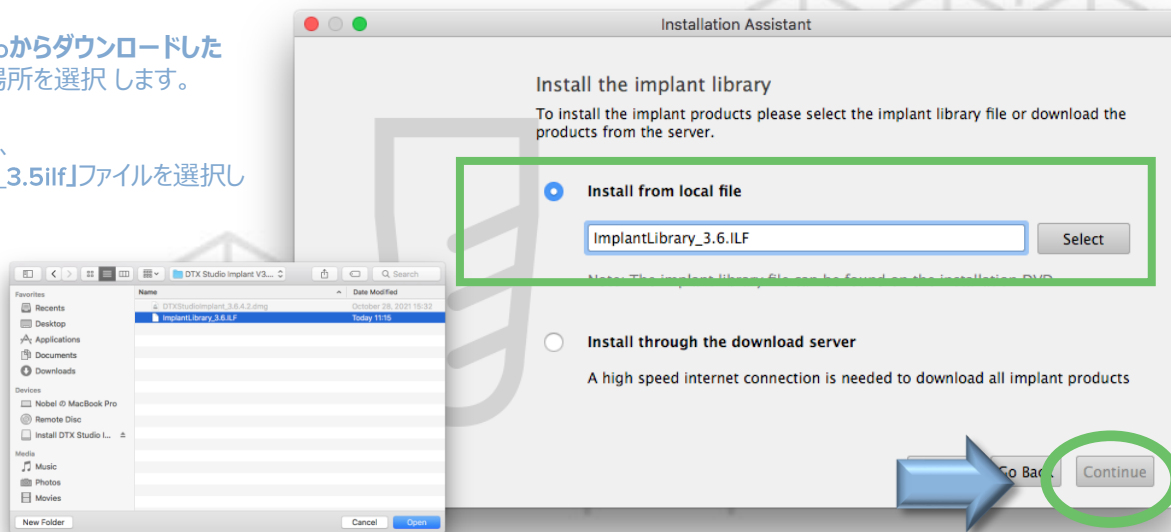

Installation guide for DTX Studio™ Implant 3.6.4.2



DTX Studio™ Implant

Install (Mac OS®)

16

インプラントカタログファイルをインストールします。

* インストールの進行を途中で終了するには、【Exit】をクリックします。

* ひとつ前の画面に戻る場合は、【Go Back】をクリックします。

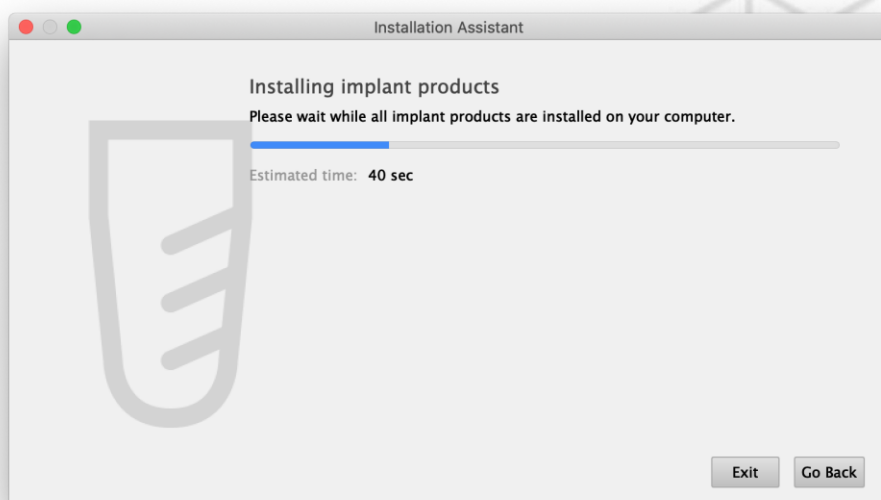

17

インストールが完了したら、【Finish】をクリックします。

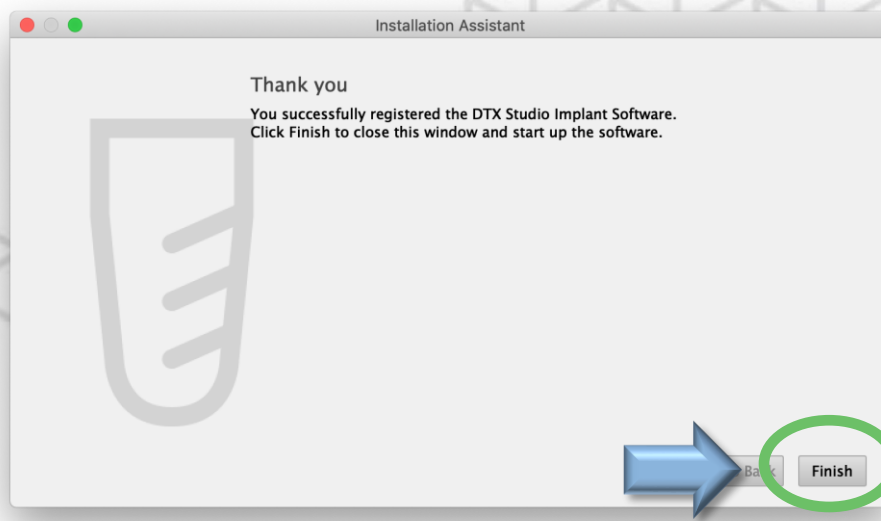

Installation guide for DTX Studio™ Implant 3.6.4.2



DTX Studio™ Implant

Install (Mac OS®)

18

ソフトウェアの起動 **DTX Studio™ Implant**が自動で起動します。
【IFU Language(言語)】を自動でダウンロードします。

DTX Studio™ Implant起動ウィンドウは、インストール中に表示されることもあります。

【IFU】言語ファイルを自動ダウンロードします。
この操作には、数十分から数時間を要します。
ダウンロードが終了したら、インストール完了です。

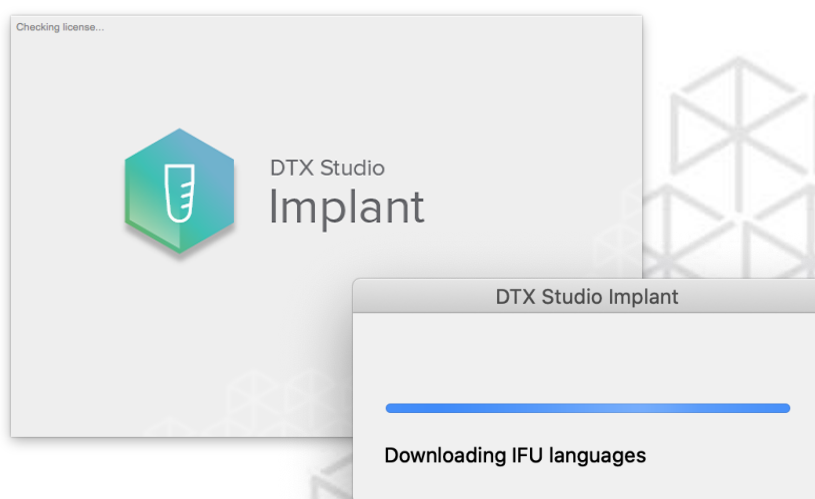

19

DTX Studio™ Implantのログイン画面に、パスワードを入力し、【Login】をクリックします。

DTX Studio™ Implantのログイン画面にパスワードを入力します。

ユーザーネームとパスワードは、DTX Studio™ Goで設定したものと同一になります。

* 【自動ログイン】・【Automatic Login】にチェックを入れておくと、次回起動時に、【パスワード】の入力を省略できます。

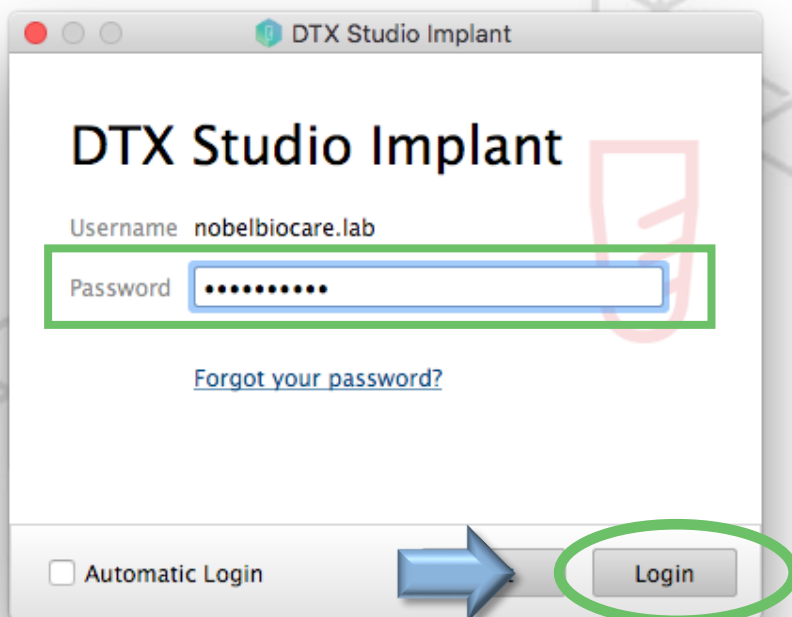

Installation guide for DTX Studio™ Implant 3.6.4.2



DTX Studio™ Implant

Install (Mac OS®)

20

エンドユーザー契約に同意して、
【Next】をクリックします。

【ライセンス規約の条項に同意します】(上段)
にチェックを入れ、【Next】をクリックします。

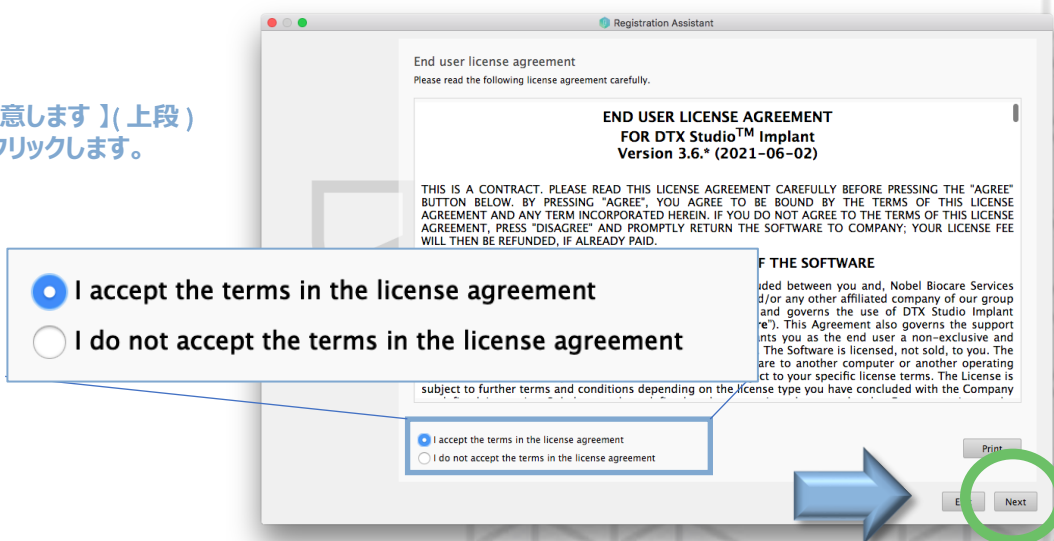

21

レジストレーションを完了します。
【Finish】をクリックします。

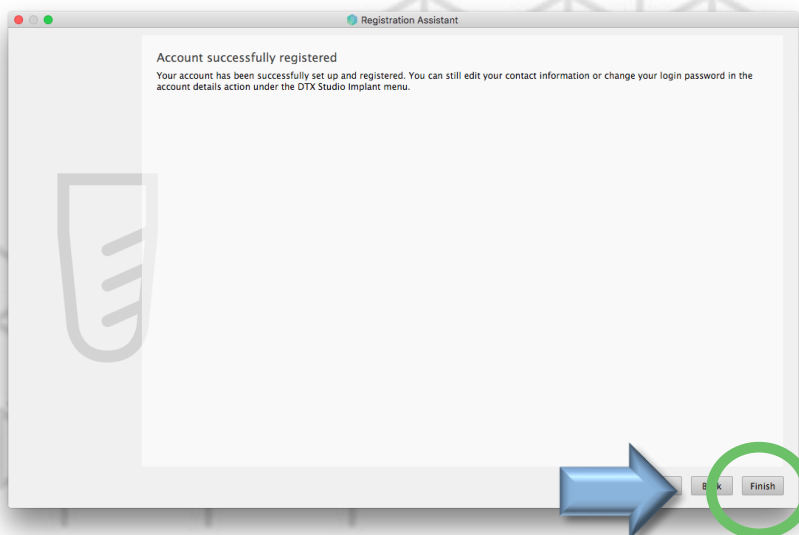

Installation guide for DTX Studio™ Implant 3.6.4.2



DTX Studio™ Implant

Install (Mac OS®)

22

【Instruction for Use(取扱説明書)】のウィンドウ
が立ち上がります。
Japaneseを選択します。

Japanese

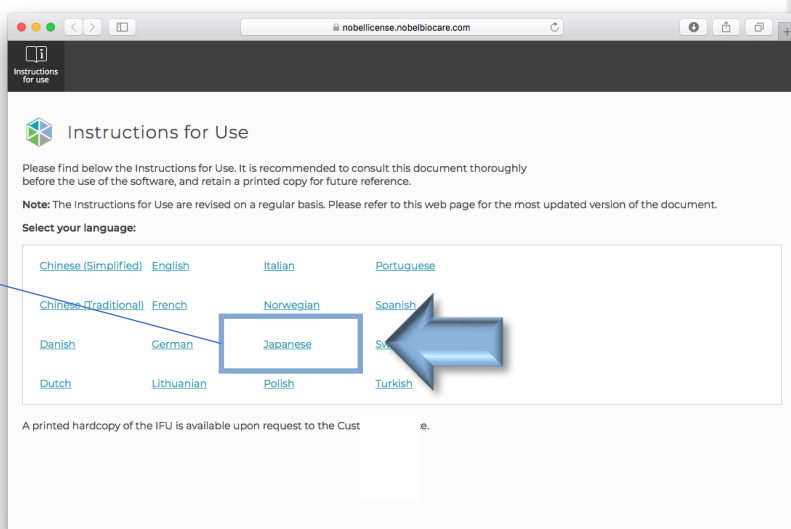

23

取扱説明書の**PDF**が開きます。
必要に応じて、コンピュータに保存します。



Installation guide for DTX Studio™ Implant 3.6.4.2



DTX Studio™ Implant

Install (Mac OS®)

24

DTX Studio implantが起動し、新しい製品ライブラリーをダウンロードします。
ダウンロード状況は、【Upload center】から確認が可能です。

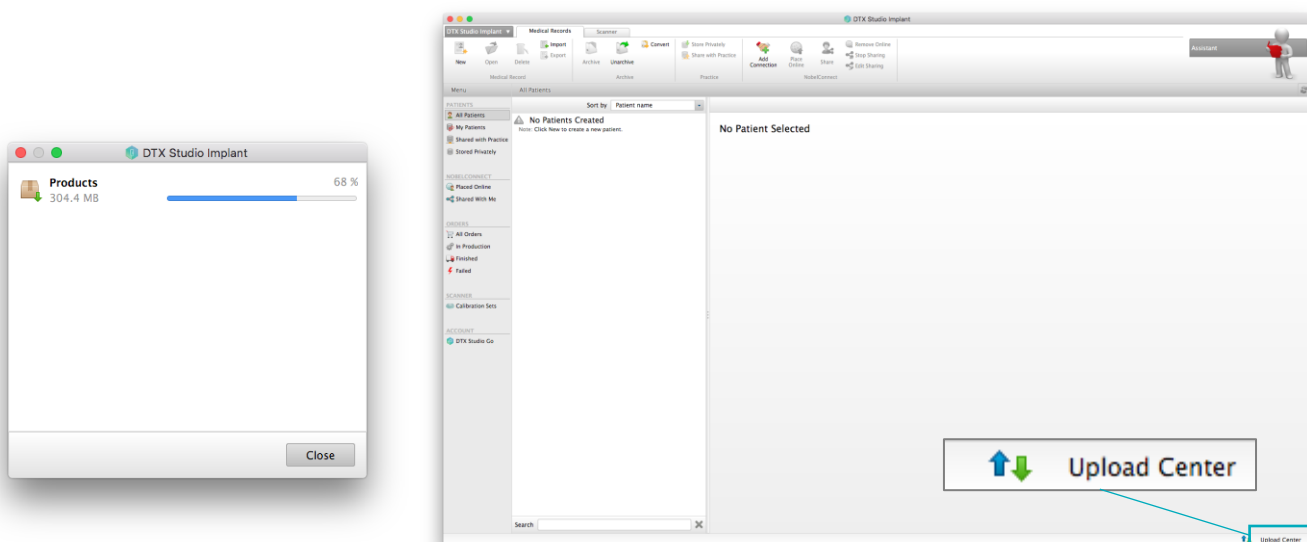

25

インストールの完了。

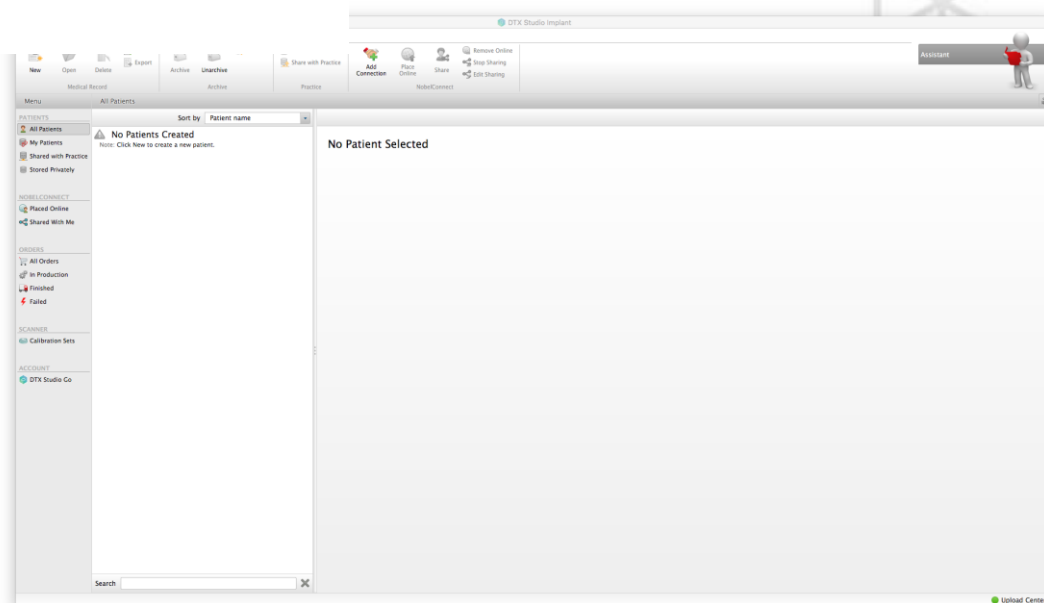

Installation guide for DTX Studio™ Implant 3.6.4.2



Memo



Installation guide for DTX Studio™ Implant 3.6.4.2



Memo



Contact Support

インストール方法やソフトウェア操作方法など
ご不明点などございましたら、下記までお問い合わせください。

ノーベル・バイオケア・ジャパン株式会社

プロセラ・テクニカルサポート

TEL : 0120-432-118

営業時間 : 月～金 9時～20時 (土・日・祝日は除く)



Nobel Biocare DTX Studio™ Implant Version 3.6.4.2 Installation guide

©Nobel Biocare Japan K.K. All rights reserved.

MK469 2111